Criterii generale de acordare a burselor elevilor din învățământul preuniversitar de stat

Caraman Elena Codruța

Data intrării în vigoare 04-01-2022

ORDIN nr. 5.870 din 22 decembrie 2021

Prevederile prezentului ordin intră în vigoare începând cu semestru II al anului școlar 2021-2022

Potrivit dispozițiilor art. 12 alin. (1) din Legea nr. 1/2011, cu modificările și completările ulterioare, statul susține antepreșcolarii, preșcolarii, elevii și studenții cu probleme și nevoi sociale, precum și pe aceia cu cerințe educaționale speciale.

La alin. (2) al aceluiași articol se prevede totodată că statul acordă burse sociale de studii elevilor și studenților proveniți din familii defavorizate, precum și celor instituționalizați, în condițiile legii.

Elevii și studenții care beneficiază de burse sociale de studii pot primi si burse pentru performante școlare și universitare.

Tipuri de burse

01 Bursa de performanță

02 Bursa de merit

03 Bursa de studiu

04 Bursele de ajutor social

Acordarea burselor reprezintă atât o formă de stimulare a elevilor care obțin rezultate foarte bune la învățătură și la diferite discipline/domenii de studiu, cât și o formă de sprijin al elevilor din medii dezavantajate socioeconomic, în vederea participării la educație a acestora și a prevenirii abandonului școlar

Bursele se acordă în fiecare an școlar

1. pe perioada cursurilor școlare

2. pe timpul pregătirii și susținerii evaluării naționale de către absolvenții clasei a VIII-a și a examenului de bacalaureat de către absolvenții clasei a XII-a

3. pe timpul pregătirii și susținerii a examenului de certificare a calificării profesionale

4. pe perioada pregătirii practice elevilor din învățământul profesional

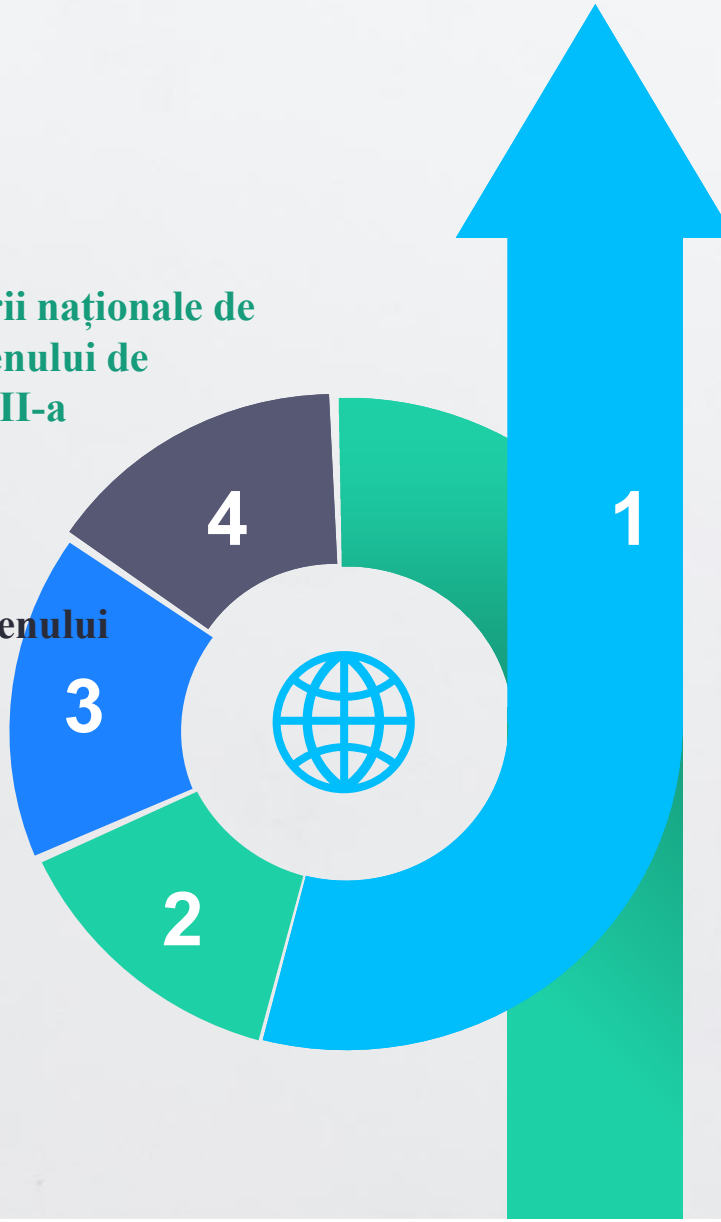

Elevii de la cursurile cu frecvență din învățământul preuniversitar de stat beneficiază lunar de burse de performanță, burse de merit, burse de studiu și burse de ajutor social, **denumite în continuare burse.**

Beneficiari

Bursele se asigură din bugetele locale ale unităților administrativ-teritoriale de care aparțin unitățile de învățământ preuniversitar și din sume defalcate din taxa pe valoare adăugată, aprobate anual prin legea bugetului de stat cu această destinație.

Sursa de finanțare

Art. 5 Bursele de performanță

etapele naționale art. 5 alin. (1) lit. a)	etapele internaționale art. 5 alin. (1) lit. b)	nivel național art. 5 alin. (1) lit. c)	loturile naționale ale României art. 5 alin. (1) lit. d)
organizate de Ministerul Educației	organizate de Ministerul Educației	organizate de Ministerul Educației	
au obținut locurile I, II sau III	s-au calificat în loturile de pregătire	au obținut locurile I, II sau III	au obținut locurile I, II sau III
competițiilor școlare naționale	competiții internaționale	competiții/concursuri cultural-artistice, cu caracter sportiv sau cu caracter tehnico - științific	competiții sportive internaționale

NO.1 Bursa de performanța

Art. 5 alin. (2)

Lista competițiilor școlare naționale, precum și lista competițiilor/concursurilor pentru care se acordă bursele de performanță este aprobată și publicată de Ministerul Educației.

Art. 5 alin. (3)

Bursele de performanță se acordă pe perioada anului școlar următor celui în care s-au obținut rezultatele. Prin excepție de la aceste prevederi, pentru elevii din clasele terminale ale învățământului liceal și profesional, bursa de performanță se poate acorda în semestrul al II-lea al anului școlar și pe baza rezultatelor obținute în semestrul I.

Art. 5 alin. (4)

Pot primi bursa doar elevii promovați

Art. 6 Bursele de performanță se acordă elevilor pe baza rezultatelor obținute conform prevederilor alin. (1) lit. a), b), c) și d), atestate prin documente școlare, respectiv prin copii certificate conform cu originalul, la nivelul unității de învățământ, de pe diplomele obținute la competiții, la propunerea dirigintelui, nefiind condiționată de depunerea unei cereri în acest sens.

Art. 7 Bursele de merit și bursele de studiu se acordă elevilor de la cursurile cu frecvență din învățământul preuniversitar de stat, în funcție de rezultatele obținute la învățătură.

Bursele de merit

Articolul 8

(1) Bursele de merit se acordă elevilor care au rezultate deosebite la învățătură și se încadrează în cel puțin unul din cazurile următoare:

Media generală/media în semestrul I, prevăzută la art. 8 alin. (l) lit. b) și lit. c), respectiv la art. 10 alin. 1) lit. b) și c) **reprezintă media aritmetică, fără rotunjire, a mediilor semestriale** de la toate disciplinele (respectiv modulele finalizate pe parcursul semestrului) și de la purtare.

Clasele VI-VIII/X-XII sem. I

Art. 8 alin. (1) lit. (a)
au obținut media generală de cel puțin 9,50 și au acumulat cel mult 10 absențe nemotivate/semestru în anul școlar anterior

Clasa a V-a sem. II

Art. 8 alin. (1) lit. (b)
au obținut media generală de cel puțin 9,50 și au acumulat cel mult 10 absențe nemotivate în primul semestru al anului școlar

Clasa a IX-a sem. I

Art. 8 alin. (1) lit. (c)
au obținut media de admitere în învățământul liceal sau profesional de cel puțin 9,50

Clasa a IX-a sem. II

Art. 8 alin. (1) lit. (c)
au obținut media de cel puțin 9,50 și au acumulat cel mult 10 absențe nemotivate în semestrul I

Art. 8 alin. (1) lit. (d)
au obținut locurile I, II sau III la etapele județene ale competițiilor școlare naționale organizate de ME

Art. 8 alin. (1) lit. (e)
au obținut locurile I, II sau III la etapele județene ale competițiilor/concursurilor cultural-artistice, cu caracter sportiv sau cu caracter tehnico-științific, de nivel național, organizate de ME

☑ **(2) Bursele de merit obținute în baza prevederilor alin. (1) lit. a), b) și c) se acordă începând cu semestrul al II-lea, pentru elevii din clasa a V-a, respectiv începând cu semestrul I, pentru elevii din celelalte clase ale învățământului gimnazial, liceal sau profesional.**

☑ **(3) Lista elevilor care beneficiază de bursele de merit obținute în baza prevederilor alin. (1) lit. a), b) și c) este revizuită semestrial, în funcție de modificările intervenite în situația școlară a elevilor.**

☑ **(4) Lista competițiilor școlare naționale, precum și a competițiilor/concursurilor cultural-artistice, cu caracter sportiv sau cu caracter tehnico-ştiinţific, pentru care se acordă bursele de merit menționate la alin. (1) lit. d) sau e), este aprobată și publicată de ME.**

☑ **(5) Bursele de merit obținute în baza prevederilor alin. (1) lit. d) și e) se acordă pe perioada anului școlar care urmează anului în care s-au obținut rezultatele menționate la alin. (1) lit. d) și e).**

Articolul 9

Bursele de merit se acordă elevilor pe baza rezultatelor obținute conform prevederilor alin. (1) lit. a), b), c), d) și e), atestate prin documente școlare, respectiv prin copii certificate conform cu originalul, la nivelul unității de învățământ, de pe diplomele obținute la competiții, la propunerea dirigintelui, nefiind condiționată de depunerea unei cereri în acest sens.

Revizuirea semestrială a listei beneficiarilor, în funcție de modificările survenite în situația școlară a elevilor, prevăzută la art. 8 alin. (3) presupune adăugarea elevilor de clasa a V-a, adăugarea/eliminarea elevilor de clasa a IX-a, precum și eliminarea elevilor care nu mai au calitatea de elev (transfer, exmatriculare) în respectiva unitate de învățământ.

Art. 10 Bursa de studiu

Art. 10 alin. (2) Revizuirea burselor

✓**semestrial,** în funcție de **modificările intervenite în veniturile nete lunare ale familiei și în situația școlară a elevilor**

Art. 10 alin. (3) Termen de depunere

✓**cerere însoţită de acte care dovedesc dreptul de acordare a bursei de studiu, în primele 10 zile lucrătoare ale fiecărui semestru**

Cine depune cererea

✓**elevii majori**
✓**părinții**
✓**tutorii legal instituiți**
✓**reprezentanții legali ai elevilor minori**

(4) La stabilirea venitului mediu net lunar pe membru de familie se iau în calcul toate veniturile cu caracter permanent realizate de membrii familiei, inclusiv alocația complementară pentru copii.

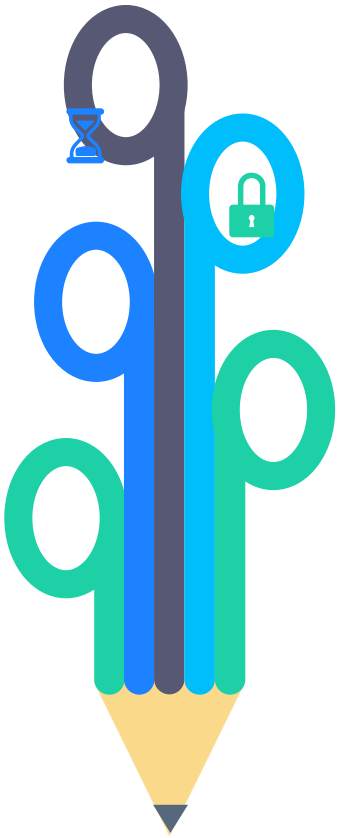

Calcul salariu minim net pe economie

Salariat cu persoane în întreținere	0	1 pers.	2 pers.	3 pers.	4 pers.
Salariul	2.550 lei	2.550 lei	2.550 lei	2.550 lei	2.550 lei
Asigurări Sociale (CAS) 25%	638 lei	638 lei	638 lei	638 lei	638 lei
Asigurari Sociale de Sanatate (CASS) 10%	255 lei	255 lei	255 lei	255 lei	255 lei
Deducere personala (DP)	330 lei	490 lei	650 lei	810 lei	1.130 lei
Impozit pe venit (IV) 10%	133 lei	117 lei	101 lei	85 lei	53 lei
Salariu Net	**1.524 lei**	**1.540 lei**	**1.556 lei**	**1.572 lei**	**1.604 lei**

Condiții de acordare a bursei de studiu

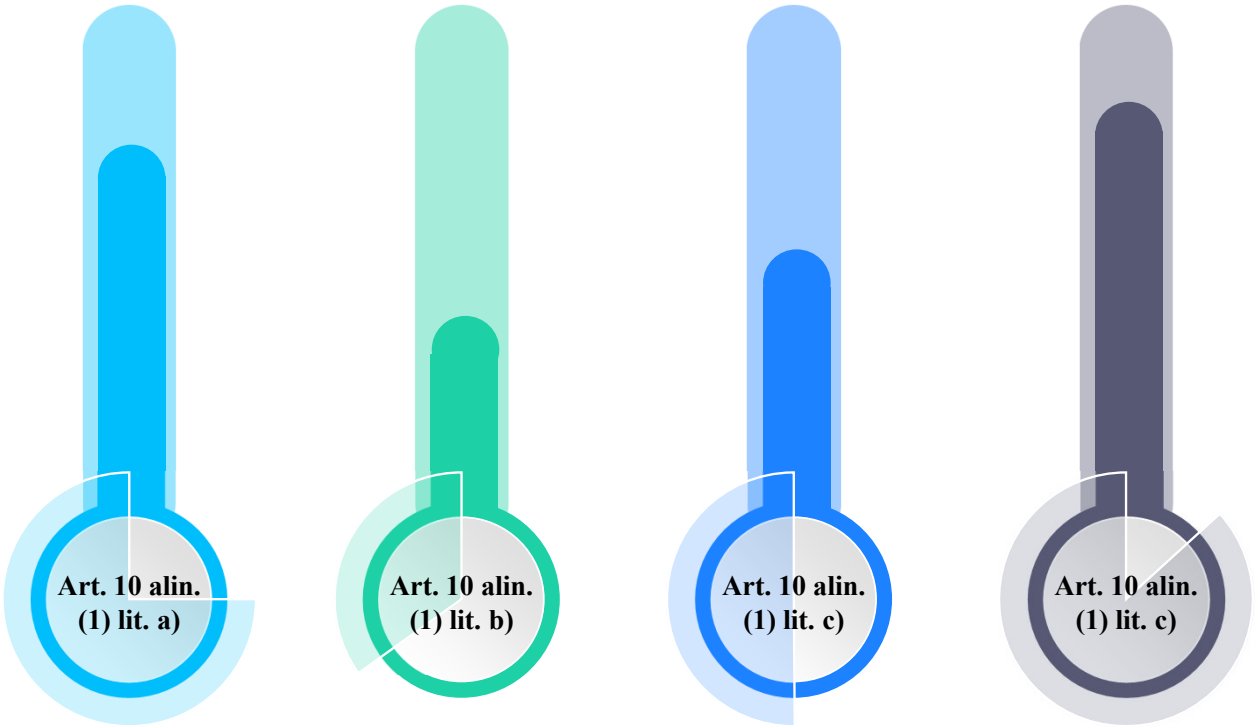

Clasele VI-VIII	Clasa a V-a sem. II	Clasa a IX-a sem. I	Clasa a IX-a sem. II

VI-VIII	au obținut media generală de cel puțin 7,50 și au acumulat cel mult 10 absențe nemotivate/semestru în anul școlar anterior
a V-a sem. II	au obținut media generală de cel puțin 7,50 și au acumulat cel mult 10 absențe nemotivate în primul semestru al anului școlar
a IX-a sem. I	au obținut media de admitere în învățământul liceal sau profesional de cel puțin 7,50
a IX-a sem. II	au obținut media de cel puțin 7,50 și au acumulat cel mult 10 absențe nemotivate în semestrul I

Art. 11 Bursele de studiu se acordă începând cu semestrul al II-lea, pentru elevii din clasa a V-a, respectiv începând cu semestrul I, pentru elevii din celelalte clase ale învățământului gimnazial, liceal sau profesional.

La acordarea burselor de merit și de studiu pentru verificarea condiției în funcție de absențe, trebuie avut în vedere că numărul maxim de absențe nemotivate poate fi de cel mult 20 pe an școlar.

Atenție!
Nu primește bursă elevul care a avut cel mult 20 de absențe nemotivate, astfel:

5 absențe nemotivate sem. I + 15 absențe nemotivate sem. II
0 absențe nemotivate sem. I + 20 absențe nemotivate sem. II
11 absențe nemotivate sem. I + 9 absențe nemotivate sem. II
19 absențe nemotivate sem. I + 1 absențe nemotivate sem. II

Numărul absențelor nemotivate nu se compensează între semestre ci trebuie îndeplinită condiția de cel mult 10 absențe nemotivate/semestru.

Art. 12 Bursele de ajutor social

elevi proveniți din familii posibilități financiare reduse

Art. 14 alin. (1) lit. a)

elevi orfani sau crescuți de un singur părinte sau elevi abandonați de părinți asupra cărora a fost instituită o măsură de protecție socială

Art. 14 alin. (1) lit. b)

elevi care au deficiențe/afectări funcționale produse de boli, tulburări sau afecțiuni ale structurilor și funcțiilor organismului, structurate tipologic conform OMSMM nr. 1.306/1.883/2016 pentru aprobarea criteriilor biopsihosociale de încadrare a copiilor cu dizabilități în grad de handicap

Art. 14 alin. (1) lit. c)

elevi din mediul rural, care sunt școlarizați într-o altă localitate, întrucât nu au posibilitatea să studieze într-o unitate de învățământ din localitatea de domiciliu

Art. 14 alin. (1) lit. d)

- Bursele de ajutor social **se stabilesc la începutul anului școlar**, fiind **revizuite semestrial**, în **funcție de modificările intervenite** în veniturile nete lunare ale familiei.

- **Acordarea burselor sociale pentru motive medicale se face pe baza certificatului eliberat de medicul specialist (tip A5) și avizat de medicul de familie/medicul de la cabinetul școlar, respectiv a certificatului de încadrare în grad de handicap, fără a fi condiționată de venitul net lunar al familiei.**

- **Bursele de ajutor social se acordă elevilor, la cerere, în funcție de situația materială a familiei sau a susținătorilor legali**

- boli și tulburări ale sistemului nervos și ale funcțiilor mentale globale;
- boli ale structurilor și funcțiilor senzoriale;
- boli ale structurii laringelui și funcțiilor sale;
- boli ale structurii sistemului cardiovascular și ale funcțiilor sale;
- boli ale structurii aparatului respirator și ale funcțiilor sale;
- boli ale structurii sistemului imunitar și ale funcțiilor sale;
- boli ale structurii și funcțiilor sistemelor digestiv, metabolic și endocrin;
- boli ale structurii funcțiilor aparatului urinar cu sau fără insuficiență renală cronică (IRC), indiferent de cauză;
- boli ale structurii și funcțiilor aparatului locomotor și corespunzătoare mișcării;
- boli ale structurii pielii, anexelor și funcțiilor tegumentului;
- boala canceroasă (indiferent de localizare, inclusiv recidivele şi metastazele);
- boli genetice;
- transplantul de organe, țesuturi și celule, stările post transplant;
- orice altă boală, tulburare sau afecțiune, de exemplu, cronică/genetică/care necesită tratament îndelungat pentru cel puțin 6 luni sau servicii de abilitare și reabilitare pentru cel puțin 6 luni sau îngrijiri paliative și care se înscrie în vreuna dintre categoriile enumerate la pct. I-XIII este luată în considerare;

Afecțiuni ale structurilor și funcțiilor organismului

Caraman Elena Codruța

- Conform art. 13 alin. (1), bursele de ajutor social se stabilesc la începutul anului școlar, fiind revizuite semestrial, în funcție de modificările intervenite în veniturile nete lunare ale familiei. Elevii majori sau părinții/tutorii legal instituiți/reprezentanții legali ai elevilor minori proveniți din familii al cărui venit s-a modificat pe parcursul semestrului I, astfel încât să corespundă criteriilor generale prevăzute la art. 14, pot depune cerere pentru acordarea bursei sociale în semestrul II.
- La stabilirea venitului mediu net lunar pe membru de familie, prevăzut la art. 10 alin. (4) se iau în calcul toate veniturile cu caracter permanent realizate de membrii familiei, inclusiv alocația complementară pentru copii, precum și venitul din bursa acordată fraților/surorilor elevului, dacă acestea au fost acordate neîntrerupt în perioada în care s-a calculat venitul.
- în aplicarea prevederilor art. 10 alin. (l) și respectiv, art. 14 alin. (l) lit. a) pentru acordarea bursei de studiu, respectiv a bursei de ajutor social începând cu semestrul al II-lea, se are în vedere salariul minim net pe economie din lunile în care s-a calculat venitul mediu net lunar pe membru de familie:

- octombrie - decembrie 2021 (pentru bursa de studiu);
- ianuarie - decembrie 2021 (pentru bursa de ajutor social), astfel:

- 1524 de lei;
- 1.540 iei pentru salariatul care are în întreținere o persoană;
- 1.556 de lei pentru salariatul care are în întreținere 2 persoane;
- 1.572 de lei pentru salariatul care are în întreținere 3 persoane;
- 1.604 lei, pentru salariatul care are 4 sau mai multe persoane în întreținere .

Legea educației naționale nr.1/2011, cu modificările și completările ulterioare si nici OME nr. 5870/2021 nu definesc noțiunile de **”elevi crescuți de un singur părinte”** și respectiv **„elevi abandonați de părinți asupra cărora a fost instituită o măsură de protecție socială”.**

Într-o asemenea ipoteză, ar putea fi avute în vedere noțiunile prevăzute de Codul civil și legislația specială în domeniul asistenței sociale.

În acest sens, potrivit art. 3 din Legea nr. 277/2010, cu modificările și completările ulterioare, „**Prin persoana singură**, în sensul art. 2 alin. (2), se înțelege persoana care se află în una dintre următoarele situații:

a) este necăsătorită;
b) este văduvă;
c) este divorțată;
d) are soțul/soția declarat/declarată dispărut/dispărută prin hotărâre judecătorească;
e) are soțul/soția arestat/arestată preventiv pe o perioadă mai mare de 30 de zile sau execută o pedeapsă privativă de libertate și nu participă la întreținerea copiilor;
f) nu a împlinit vârsta de 18 ani și se află în una dintre situațiile prevăzute la lit. a) - e);
g) a fost numită tutore sau i s-au încredințat ori i s-au dat în plasament unul sau mai mulți copii și se află în una dintre situațiile prevăzute la lit. a) – c).”

Totodată, potrivit art. 94 alin. (2) din Legea nr. 272/2004, cu modificările și completările ulterioare, prin neglijarea copilului se înțelege omisiunea, voluntară sau involuntară, a unei persoane care are responsabilitatea creșterii, îngrijirii sau educării copilului de a lua orice măsură pe care o presupune îndeplinirea acestei responsabilități, care pune în pericol viața, dezvoltarea fizică, mentală, spirituală, morală sau socială, integritatea corporală, sănătatea fizică sau psihică a copilului și poate îmbrăca mai multe forme: alimentară, vestimentară, neglijarea igienei, neglijarea medicală, neglijarea educațională, neglijarea emoțională sau părăsirea copilului/abandonul de familie, care reprezintă cea mai gravă formă de neglijare.

Așadar, abandonul poate fi considerat similar părăsirii copilului de către părinți.

Conform art. 55 alin. (1) din același act normativ, copilul beneficiază de protecția specială prevăzută de prezenta lege până la dobândirea capacității depline de exercițiu.

Protecția specială a copilului reprezintă ansamblul măsurilor, prestațiilor și serviciilor destinate îngrijirii și dezvoltării copilului lipsit, temporar sau definitiv, de ocrotirea părinților săi sau a celui care, în vederea protejării intereselor sale, nu poate fi lăsat în grija acestora.

Serviciile de protecție specială sunt cele prevăzute la art. 120 – 123 din Legea nr. 274/2002.

Caraman Elena Codruta

În categoria elevilor care pot beneficia de bursa socială prevăzută la art. 14 alin. (l) lit. b) se încadrează:

- elevii orfani sau elevii crescuți de un singur părinte;
- elevii abandonați de părinți asupra cărora a fost instituită o măsură de protecție socială dispusă de către Comisia pentru protecția copilului sau, după caz, instanța judecătorească, în condițiile legii.

Protecția specială a copilului reprezintă ansamblul măsurilor, prestațiilor și serviciilor destinate îngrijirii și dezvoltării copilului lipsit, temporar sau definitiv, de ocrotirea părinților săi sau a celui care, în vederea protejării intereselor sale, nu poate fi lăsat în grija acestora și se aplică următoarelor categorii de copii:

- copilul ai cărui părinți sunt decedați, necunoscuți, decăzuți din exercițiul drepturilor părintești sau cărora li s-a aplicat pedeapsa interzicerii drepturilor părintești, puși sub interdicție;
- copilul ai căror părinți sunt declarați judecătorește morți sau dispăruți, când nu a putut fi instituită tutela;
- copilul care, în vederea protejării intereselor sale, nu poate fi lăsat în grija părinților din motive neimputabile acestora;
- copilul abuzat sau neglijat;
- copilul găsit sau copilul părăsit într-o unitate sanitară;
- copilul care a săvârșit o faptă prevăzută penală și care nu răspunde penal;

Pentru categoria de elevi prevăzută la art. 14. alin. b), cererea depusă în vederea obținerii bursei de ajutor social va fi însoțită de documentele care atestă măsurile dispuse de Comisia pentru protecția copilului sau, după caz, de instanța judecătorească.

Prin copil crescut de un singur părinte se înțelege copilul aflat în întreținerea unui singur părinte; autoritatea părintească se exercită de către un singur părinte.

Categoriile de elevi prevăzute la art.14 alin. (1) lit. b) nu condiționează acordarea acestora de venitul net lunar pe membru de familie.

Caraman Elena Codruța

Bursa de ajutor social

Condiționată de venit

elevi proveniți din familii care nu realizează un venit mediu net lunar, pe ultimele 12 luni, pe membru de familie, mai mare de 50% din salariul minim net pe economie. La stabilirea venitului mediu net lunar pe membru de familie se iau în calcul toate veniturile cu caracter permanent realizate de membrii familiei, inclusiv alocația complementară pentru copii;

Nu este condiționată de venit

elevi orfani sau crescuți de un singur părinte sau elevi abandonați de părinți asupra cărora a fost instituită o măsură de protecție socială;

Nu este condiționată de venit

elevi care au deficiențe/afectări funcționale produse de boli, tulburări sau afecțiuni ale structurilor și funcțiilor organismului, a copiilor cu dizabilități în grad de handicap și a modalităților de aplicare a acestora, cu modificările și completările ulterioare

Nu este condiționată de venit

elevi din mediul rural, care sunt școlarizați într-o altă localitate, întrucât nu au posibilitatea să studieze într-o unitate de învățământ din localitatea de domiciliu.

Bursele de ajutor social se stabilesc la începutul anului școlar, conform prevederilor art. 13 alin. (1) **fiind revizuite semestrial**, **numai cele prevăzute la art. 14 alin. (1) lit. a) în funcție de modificările intervenite în veniturile nete lunare ale familiei**, ceea se înseamnă că pe parcursul anului școlar dacă intervine o situație enumerată la art. 14 alin. (1) lit. b) - d) **acestea se pot acorda**.

Prin urmare, în virtutea acestor dispoziții legale, bursele sociale se acordă, ca regulă, acelor elevi proveniți din familii defavorizate, în funcție de situația materială a membrilor familiei/susținătorilor legali.

În acest sens la art. 14 alin. (1) sunt particularizate mai multe situații care conferă dreptul la acest tip de bursă, situația de la lit. **a) fiind însă singura care face referire la nivelul venitului familiei** care califică respectivul elev la acordarea bursei sociale.

Astfel, în acest context putem aprecia că orice elev provenit din familii care nu realizează un venit mediu net lunar, pe ultimele 12 luni, pe membru de familie, mai mare de 50% din salariul minim net pe economie, indiferent dacă s-ar afla sau nu în situațiile de la lit. b) - d) ar putea beneficia de bursa socială, caz în care **nu s-ar mai justifica particularizarea respectivelor situații.**

Este adevărat că, în ceea ce privește bursele sociale pentru motive medicale, legiuitorul a menționat în clar în cuprinsul alin. (2) al aceluiași articol că acordarea acestora nu este condiționată de venitul net lunar al familiei, însă acest aspect reprezintă o precizarea suplimentară, menită să întărească acordarea acestui tip de bursă exclusiv pentru motive medicale.

Prin urmare, în situația în care intenția legiuitorului ar fi fost în sensul condiționării acordării burselor sociale pentru situațiile de la lit. b) și d) ale alin. (1) al art. 14 de nivelul venitului familial, **acest aspect ar fi trebuit să rezulte în mod expres, fie prin realizarea unei trimiteri la nivelul venitului** prevăzut la lit. a), fie prin menționarea în cuprinsul respectivei litere a cuantumului acestuia, în lipsa unei asemenea precizări nefiind cunoscut cuantumul acestuia pentru fiecare situație în parte.

Transmiterea și depunerea actelor doveditoare

Având în vedere situația epidemiologică actuală, depunerea, la unitatea de învățământ, a cererilor și a actelor care dovedesc dreptul de acordare a bursei, după caz. pentru obținerea bursei de studiu, respectiv a bursei de ajutor social, în semestrul al II-lea al anului școlar 2021-2022, se poate realiza inclusiv prin mijloace electronice de comunicare, scanate/fotocopiate, pe adresa de e-mail comunicată de unitatea de învățământ sau prin poștă, cu confirmare de primire, până la data de 31 ianuarie 2022, inclusiv. Unitatea de învățământ va confirma primirea documentelor prin e-mail transmis pe adresa comunicată de către elevii majori sau părinții/tutorii legal instituiți/reprezentanții legali ai elevilor minori

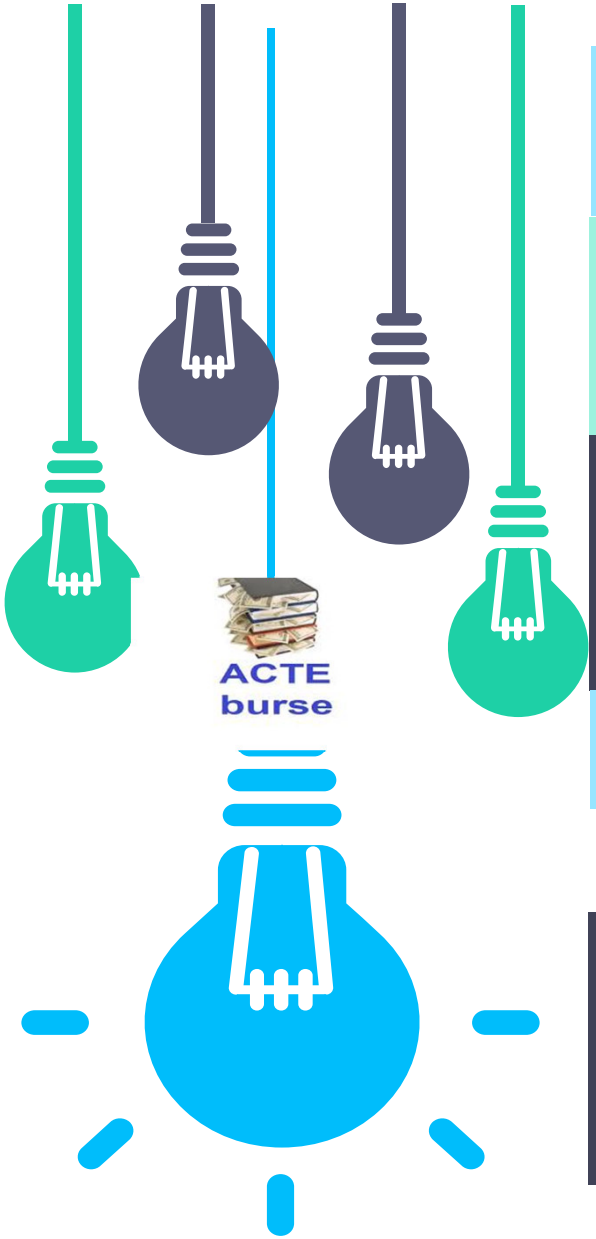

Art. 13 (1) Bursele de ajutor social **se stabilesc la începutul anului școlar**, fiind **revizuite semestrial,** în funcție de modificările intervenite în veniturile nete lunare ale familiei.

Art. 15 Pentru obținerea bursei de ajutor social, **elevii majori sau părinții/tutorii legal instituiți/reprezentanții legali** ai elevilor minori depun la comisia de atribuire a burselor din unitatea de învățământ o cerere însoțită de acte care dovedesc dreptul de acordare a bursei de ajutor social, **în primele 10 zile lucrătoare ale fiecărui semestru**.

Art. 16 (1) Bursa de ajutor social se poate acorda **ocazional, o dată pe an,** și elevilor de la cursurile cu frecvență din învățământul preuniversitar de stat, **ale căror venituri nete lunare pe membru de familie nu depășesc 75% din salariul minim net pe economie**.

Cuantumul bursei de ajutor social ocazional **trebuie să fie cel puțin egal cu cuantumul lunar al bursei de ajutor social**.

Elevii care acumulează 10 absențe nemotivate într-o lună nu primesc bursa de ajutor social pentru luna respectivă.

Cumulul burselor

Caraman Elena Cătruța

Nu primesc pentru luna respectivă bursa de ajutor social dacă au acumulat 10 absențe nemotivate în acea lună, următorii:

- **elevi proveniți din familii posibilități financiare reduse**
- **elevi orfani sau crescuți de un singur părinte sau elevi abandonați de părinți asupra cărora a fost instituită o măsură de protecție socială**
- **elevi care au deficiențe/afectări funcționale produse de boli, tulburări sau afecțiuni ale structurilor și funcțiilor organismului, structurate tipologic conform OMSMM nr. 1.306/1.883/2016 pentru aprobarea criteriilor biopsihosociale de încadrare a copiilor cu dizabilități în grad de handicap**
- **elevi din mediul rural, care sunt școlarizați într-o altă localitate, întrucât nu au posibilitatea să studieze într-o unitate de învățământ din localitatea de domiciliu**

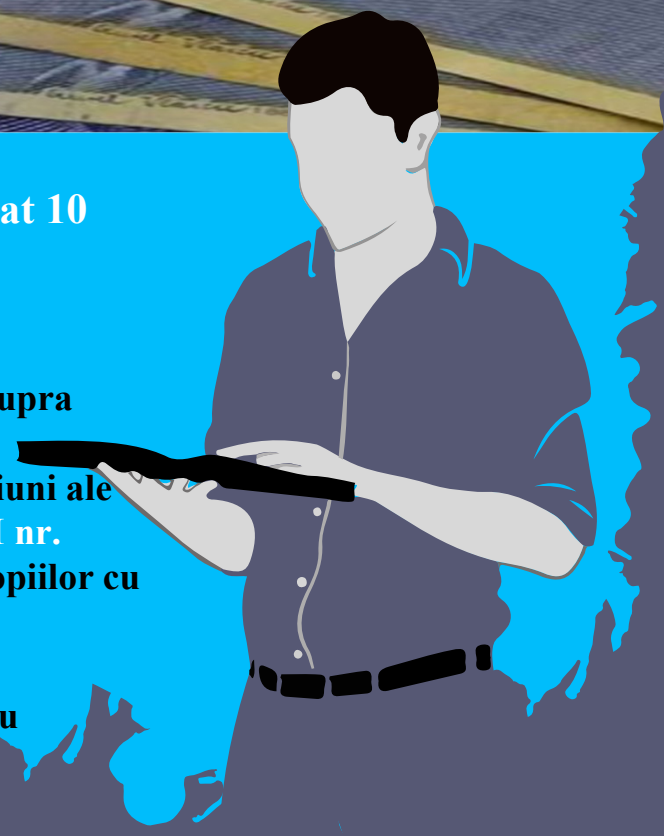

Cumulul burselor

Bursă de merit

Elevii trebuie să **opteze** pentru una din acestea, putând să o aleagă pe cea **cu valoare mai mare** sau acordată **pentru o perioadă de timp mai mare**

Bursă de studiu

Bursele de ajutor social se acordă şi pe perioada vacanţelor şcolare pentru elevii prevăzuţi la art. 13

Art. 18 lit. a)

au promovat anul școlar sau celor care la sfârșitul anului școlar sunt corigenți la o singură disciplină de învățământ și au acumulat cel mult 10 absențe nemotivate/ semestru.

Art. 18 lit. b)

absolvenților învățământului gimnazial care fac dovada că au fost admiși în liceu/învățământ profesional, cursuri cu frecvență, într-o unitate de învățământ preuniversitar de stat

Art. 18 lit. c)

elevilor care repetă anul din motive medicale, dovedite prin documente medicale

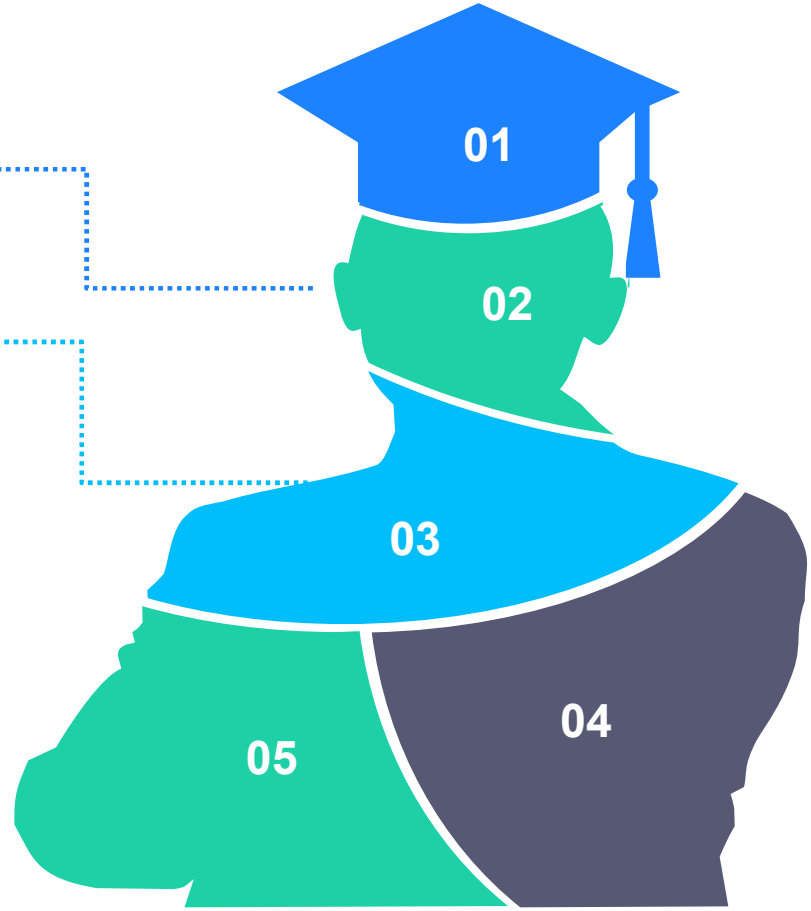

Elevii cu cerințe educaționale speciale

acordare burse semestrul II

Bursa de studiu

elevii claselor VI-VIII și X-XII

Media generală de cel puțin 7,50 și au acumulat cel mult 10 absențe nemotivate/semestru în anul școlar anterior

Media generală de cel puțin 7,50 și au acumulat cel mult 10 absențe nemotivate pe semestrul I

revizuire, în funcție de modificările intervenite în veniturile nete lunare ale familiei

Beneficiază de bursă

acordare burse semestrul II

Bursa de studiu

elevii claselor a V-a și a IX-a

Media generală de cel puțin 7,50 și au acumulat cel mult 10 absențe nemotivate pe semestrul I

revizuire, în funcție de modificările intervenite în veniturile nete lunare ale familiei

Beneficiază de bursă

Acordarea și revizuirea bursei de merit

An școlar/ semestru	Semestrul I	Semestrul al II-lea	Sfârșit de an școlar
SCENARIUL 1	Elev clasa VI-VIII/X-XII media 9,70 și 10 absențe nemotivate	Beneficiază de bursă de merit în sem. II obține media 9,30 și 7 absențe nemotivate	primește bursă în sem. I la început de an școlar media generală 9,50 (9,70 sem. I + 9,30 sem. II) și 17 absențe nemotivate promovează în clasa a VI-a/a X-a
	Elev clasa a V-a/a IX-a media 9,40 și 10 absențe nemotivate	La revizuirea burselor acesta NU beneficiază de bursa de merit deoarece nu îndeplinește condiția de medie obține la sfârșitul semestrului media 9,80 și 10 absențe nemotivate	primește bursă în sem. I la început de an școlar media generală 9,60 (9,40 sem. I + 9,80 sem. II) și 20 absențe nemotivate promovează în clasa a VI-a/a X-a
	Elevul din clasa a V-a nu vor beneficia niciodată de bursă de merit pe semestrul I		

Acordarea și revizuirea bursei de merit

An școlar/ semestru	Semestrul I	Semestrul al II-lea	Sfârșit de an școlar
SCENARIUL 2	Elev clasa a V-a/a IX-a media 9,70 și 10 absențe nemotivate	Beneficiază de bursă de merit în sem. II obține media 9,30 și 7 absențe nemotivate	primește bursă în sem. I la început de an școlar media generală 9,50 (9,70 sem. I + 9,30 sem. II) și 17 absențe nemotivate promovează în clasa a VI-a/a X-a
	Elev clasa a V-a/a IX-a media 9,40 și 10 absențe nemotivate	La revizuirea burselor acesta NU beneficiază de bursa de merit deoarece nu îndeplinește condiția de medie obține la sfârșitul semestrului media 9,80 și 10 absențe nemotivate	primește bursă în sem. I la început de an școlar media generală 9,60 (9,40 sem. I + 9,80 sem. II) și 20 absențe nemotivate promovează în clasa a VI-a/a X-a
	Elev clasa a IX-a a obținut media de admitere în învățământul liceal sau profesional de cel puțin 9,50 beneficiază de bursă din sem. I, începând cu anul școlar 2022-2023 obține media 9,38 și 8 absențe nemotivate	La revizuirea burselor acesta NU beneficiază de bursa de merit deoarece nu îndeplinește condiția de medie obține la sfârșitul semestrului media 9,60 și 10 absențe nemotivate	Nu primește bursă în sem. I la început de an școlar media generală 9,49 (9,38 sem. I + 9,60 sem. II) și 18 absențe nemotivate promovează în clasa a X-a
	Elev clasa a IX-a a obținut media de admitere în învățământul liceal sau profesional de cel puțin 9,50 beneficiază de bursă din sem. I, începând cu anul școlar 2022-2023 obține media 9,50 și 0 absențe nemotivate	Beneficiază de bursă de merit în sem. II obține media 9,75 și 7 absențe nemotivate	primește bursă în sem. I la început de an școlar media generală 9,62 (9,50 sem. I + 9,75 sem. II) și 7 absențe nemotivate

Acordarea și revizuirea bursei de merit

An școlar/ semestru	Semestrul I	Semestrul al II-lea	Sfârșit de an școlar
2021-2022	Elev clasa a V-a/a IX-a media 9,50 și 10 absențe nemotivate	Beneficiază de bursă de merit în sem. II obține media 9,30 și 7 absențe nemotivate	media generală 9,40 (9,50 sem. I + 9,30 sem. II) și 17 absențe nemotivate promovează în clasa a VI-a/a X-a dar nu primește bursă în sem. I la început de an școlar
2022-2023	Elevul din clasa clasa a VI-a/a X-a nu beneficiază de bursă la început de an școlar deoarece a obținut media generală 9,40 obține media 9,60 și acumulează 4 absențe nemotivate	Nu beneficiază de bursă Revizuirea se face la lista deja existentă la început de an școlar în funcție de rezultatele obținute la învățătură la care se pot adăuga elevi de clasa a V-a/a IX-a dacă îndeplinesc condițiile de medie de cel puțin 9,50 și cel mult 10 absențe nemotivate pe semestrul I obține media 9,50 și 10 absențe nemotivate	media generală 9,55 (9,60 sem. I + 9,50 sem. II) și 14 absențe nemotivate promovează în clasa a VII-a/a XI-a primește bursă în sem. I la început de an școlar
2023-2024	Elevul din clasa a VII-a/a XI-a pe baza mediei generale de 9,55 și 14 absențe nemotivate din anul școlar anterior beneficiază de bursă obține media 9,40 și 8 absențe nemotivate	La revizuirea burselor acesta pierde bursa de merit deoarece nu îndeplinește condiția de medie Revizuirea se face la lista deja existentă la început de an școlar în funcție de rezultatele obținute la învățătură la care se pot adăuga elevi de clasa a V-a/a IX-a dacă îndeplinesc condițiile de medie de cel puțin 9,50 și cel mult 10 absențe nemotivate pe semestrul I obține media 9,55 și 10 absențe nemotivate	media generală 9,47 (9,40 sem. I + 9,55 sem. II) și 18 absențe nemotivate promovează în clasa a VIII-a/a XII-a nu primește bursă în sem. I la început de an școlar
2024-2025	Elevul din clasa a VIII-a/a XII-a pe baza mediei generale de 9,47 și 18 absențe nemotivate anual și cel mult 10 absențe nemotivate pe semestru nu primește bursă în sem. I Obține media 9,72 și 0 absențe nemotivate	La revizuirea burselor acesta nu primește bursă de merit deoarece nu îndeplinește condiția de medie generală Revizuirea se face la lista deja existentă la început de an școlar în funcție de rezultatele obținute la învățătură la care se pot adăuga elevi de clasa a V-a/a IX-a dacă îndeplinesc condițiile de medie de cel puțin 9,50 și cel mult 10 absențe nemotivate pe semestrul I obține la sfârșitul semestrului media 9,55 și 10 absențe nemotivate	Pentru acordarea bursei de merit elevul trebuie să îndeplinească, cumulativ, două condiții: media de cel puțin 9,50 pe semestru cel mult 10 absențe nemotivate pe semestru Iar anual: media generală anuală (sem I + sem II) de cel puțin 9,50 cel mult 20 de absențe nemotivate, dar nu mai mult de 10 absențe nemotivate pe fiecare semestru

In conformitate cu prevederile art. 82 alin. (3) din Legea Educației Naționale nr. 1/2011, cu modificările și completările ulterioare, criteriile generale de acordare a burselor se stabilesc de către Ministerul Educației iar criteriile specifice de acordare a burselor de performanță, de merit, a burselor de studiu și a celor de ajutor social se stabilesc anual în consiliile de administrație ale unităților de învățământ, în limitele fondurilor repartizate și în raport cu integralitatea efectuării de către elevi a activităților școlare.

La stabilirea criteriilor specifice și, ulterior, a documentelor justificative care decurg din acestea, pentru bursele a căror acordare necesită adeverințe de venit, respectiv bursele de studiu și cele de ajutor social, unitățile de învățământ vor stabili/solicita doar documente relevante în stabilirea venitului (adeverință de venit eliberată de Administrația Finanțelor Publice/adeverință de venit eliberată de angajator/talon de șomaj/talon de pensie, pensie alimentară, alocație copii și declarație pe propria răspundere).

Atenție la neatenție și organizare strașnică!

Caraman Elena Codruța

Bursa profesională

Hotărârea nr. 951/2017 precizează la art. 1 stat subvenționează costurile pentru elevii care frecventează învățământul profesional, inclusiv învățământul dual pentru nivelul 3 de calificare profesională, denumit în continuare învățământ profesional, se realizează prin Programul național de protecție socială „**Bursa profesională**“.

Bursa profesională se acordă în fiecare an școlar, pe perioada cursurilor școlare, a pregătirii practice și pe timpul pregătirii și susținerii examenului de certificare a calificării profesionale.

Se precizează foarte clar la art. 5 alin. (1) că elevii din învățământul profesional **nu pot beneficia simultan de bursa profesională și de sprijinul financiar** prevăzut în Hotărârea Guvernului nr. 1.488/2004 privind aprobarea criteriilor și a cuantumului sprijinului financiar ce se acordă elevilor în cadrul Programului național de protecție socială **„Bani de liceu“,** cu modificările ulterioare.

Cumul bursă profesională

La alin. (2) al art. 5 din HG nr. 951/2017 se specifică că elevii din învățământul profesional care beneficiază de bursa profesională **pot beneficia** și de **burse de performanță sau burse de merit.**

Elevii care se încadrează în prevederile alin. (2) și care au dreptul să primească atât bursă de performanță, cât și bursă de merit trebuie **să opteze, dintre acestea două**, pentru cea **cu valoare mai mare** sau care se acordă pentru o **perioadă de timp mai îndelungată**.

Beneficiarii Programului național de protecție socială „Bursa profesională“ nu pot beneficia în același timp și de bursă socială.

Elevii din învățământul profesional, beneficiari de orice tip de **bursă de studii**, finanțată total sau parțial din bugetul Ministerului Educației, **trebuie să opteze pentru această bursă sau pentru bursa profesională**.

În concluzie pot beneficia de bursă de studii sau burse de ajutor social.

Este discriminatorie condiția prevăzută la art. 10 alin. 4) și art. 14 alin. 1) lit. a) în ceea ce privește stabilirea venitului mediu net lunar pe membru de familie și cele prevăzute de HG nr. 1488/2004 la art. 3 care prevede că la stabilirea venitului brut lunar pe membru de familie se iau în calcul toate veniturile cu caracter permanent, realizate de membrii familiei în ultimele 3 luni anterioare depunerii cererii, **cu excepția: alocației de stat, alocației suplimentare pentru familiile cu mulți copii, burselor de studii și burselor sociale, precum și a altor ajutoare cu caracter social acordate elevilor**.

Beneficiarii Programului național de protecție socială "Bani de liceu" **nu pot beneficia** în același timp și de **bursă socială**.

Caraman Elena Codruța

Vă mulțumesc!